CARTA ENCÍCLICA

FRATELLI TUTTI

Del Santo Padre Francisco

Sobre la fraternidad y la amistad social

¿QUÉ ES?

Tercera encíclica del Papa Francisco, después de ***Lumen fidei*** (2013) y ***Laudato si'*** (2015).

Fue firmada el 3 de octubre del 2020 en Asís, Italia.

¿EN QUÉ ESTÁ BASADA?

- Cuestiones de fraternidad y la amistad social que han preocupado al Papa en los últimos años.
- Temas planteados en el *Documento sobre la Fraternidad Humana por la paz mundial y la convivencia común que firmó con el Gran Imán Ahmad Al-Tayyeb* en febrero de 2019.

¿A QUIÉN SE DIRIGE?

A todas las personas que hagan de esta reflexión una apertura al diálogo.

¿CÓMO ESTÁ ORGANIZADA LA ENCÍCLICA?

- ***Fratelli tutti*** consta de una introducción general y 8 capítulos

Introducción
Capítulo I: Las sombras de un mundo cerrado
Capítulo II: Un extraño en el camino
Capítulo III: Pensar y gestar un mundo abierto
Capítulo IV: Un corazón al mundo entero
Capítulo V: La mejor política
Capítulo VI: Diálogo y amistad social
Capítulo VII: Caminos de reencuentro
Capítulo VIII: Las religiones al servicio de la fraternidad en el mundo

¿QUÉ PROPONE?

- Es una encíclica social dedicada a la fraternidad y a la amistad social.
- Detenerse en la dimensión universal de la doctrina sobre el amor fraterno.
- Reflexionar para reaccionar con un nuevo sueño de fraternidad y de amistad social.
- Soñar como una única humanidad, como caminantes de la misma carne humana.

¿DE DÓNDE PROVIENE EL TÍTULO?

- ***Fratelli tutti*** es una expresión de San Francisco de Asís (Admoniciones 6, 1).
- El santo la usaba para proponer una forma de vida con sabor a Evangelio.
- San Francisco invitaba a hombres y mujeres a un amor más allá de la geografía y el espacio.

ORACIÓN CRISTIANA ECUMÉNICA

"Ven Espíritu Santo, muéstranos tu hermosura reflejada en todos los pueblos de la tierra, para descubrir que todos son importantes, que todos son necesarios, que son rostros diferentes de la misma humanidad que amas". Amén

CARTA ENCÍCLICA

FRATELLI TUTTI

Del Santo Padre Francisco

Sobre la fraternidad y la amistad social

LAS SOMBRAS DE UN MUNDO CERRADO

El Papa Francisco observa tendencias que desfavorecen la fraternidad universal

"La sociedad globalizada nos hace más cercanos, pero no más hermanos"

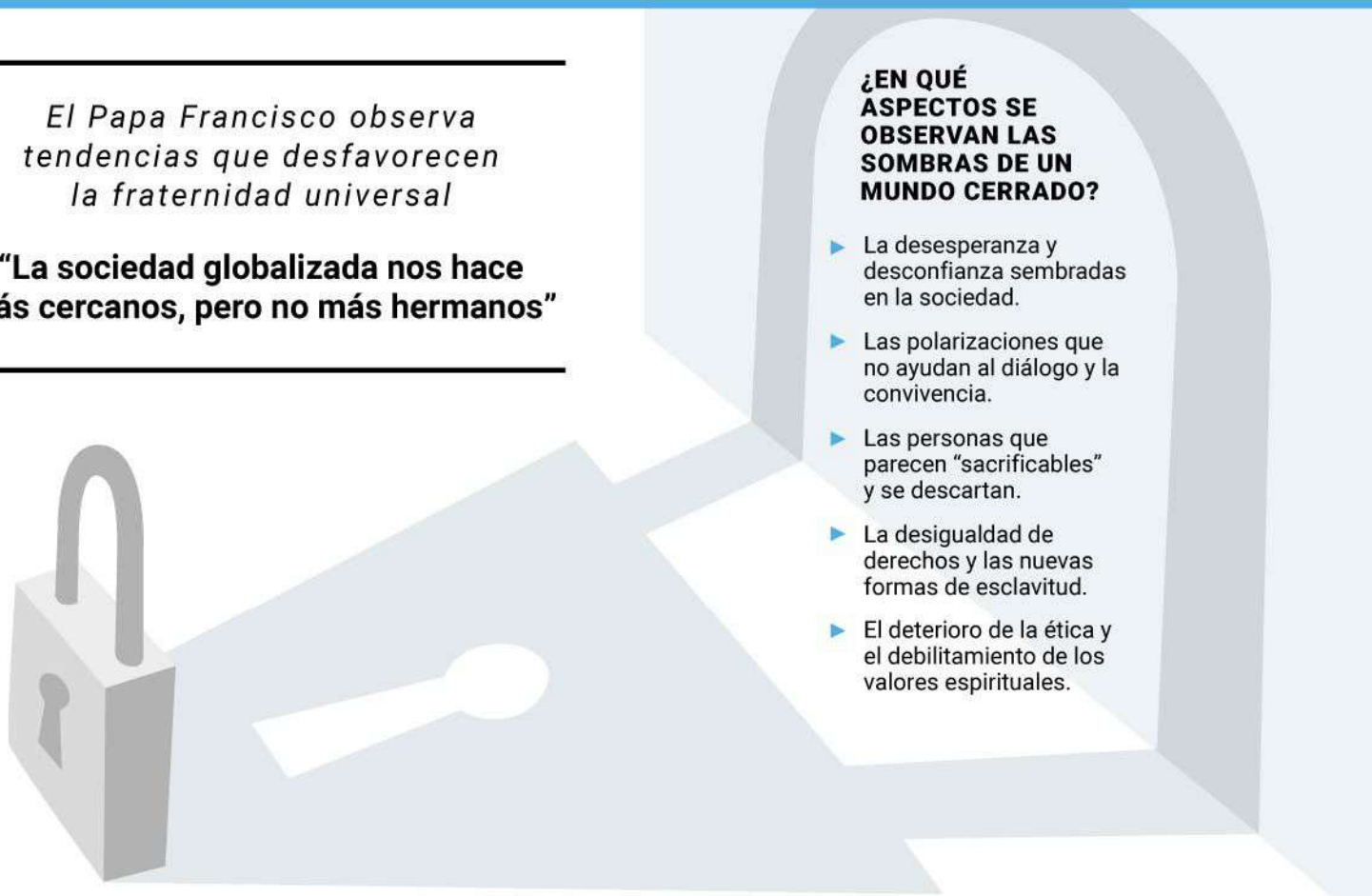

¿EN QUÉ ASPECTOS SE OBSERVAN LAS SOMBRAS DE UN MUNDO CERRADO?

- La desesperanza y desconfianza sembradas en la sociedad.
- Las polarizaciones que no ayudan al diálogo y la convivencia.
- Las personas que parecen "sacrificables" y se descartan.
- La desigualdad de derechos y las nuevas formas de esclavitud.
- El deterioro de la ética y el debilitamiento de los valores espirituales.

HOY ASISTIMOS A LA MANIPULACIÓN DE GRANDES PALABRAS:

LIBERTAD JUSTICIA DEMOCRACIA UNIDAD

ANTE ESTO, *FRATELLI TUTTI* SEÑALA QUE

"El camino es la cercanía y la cultura del encuentro"

Dios sigue derramando en la humanidad semillas de bien.

El bien, el amor, la justicia y la solidaridad han de ser conquistados cada día.

La esperanza mira más allá de la comodidad que nos encierra para abrirse a grandes ideales.

UN EXTRAÑO EN EL CAMINO

¿QUÉ PERSONAJES HAY EN LA PARÁBOLA DEL BUEN SAMARITANO?

- LOS SALTEADORES
- LOS QUE PASAN DE LARGO
- EL ABANDONADO Y HERIDO

Ante esta situación, *Fratelli tutti* nos interpela:

¿Con quién te identificas?
¿Quién es tu prójimo?

"Jesús no nos invita a preguntarnos quiénes son los que están cerca de nosotros, sino a volvernos nosotros cercanos"

HOY, LA HISTORIA DEL BUEN SAMARITANO SE REPITE:

1. El determinismo o fatalismo pretenden justificar la indiferencia.
2. La sociedad tiende a desentenderse de los demás.
3. El mundo permite la exclusión.
4. Asistimos a una desidia social y política.

***Fratelli tutti* llama a ser parte activa en la rehabilitación de las sociedades heridas.**

Al amor no le importa si el hermano herido es de aquí o de allá:

EL AMOR ROMPE CADENAS Y TIENDE PUENTES.

¿SEGUIRÁS DE LARGO O TE DETENDRÁS ANTE LOS HERIDOS DEL CAMINO?

Ante tanto dolor, ante tanta herida, la única salida es ser como el buen samaritano.

PENSAR Y GESTAR UN MUNDO ABIERTO

Jesús decía...*"Todos ustedes son hermanos"* (Mt 23:8)

El llamado a la fraternidad universal implica apertura:

- El ser humano encuentra su plenitud entregándose a los demás.
- El amor reclama una mayor capacidad de acoger a otros, integrando las periferias.
- El amor más allá de las fronteras tiene en su base "la amistad social".

PROMOVER EL BIEN SIGNIFICA PROMOVER LOS VALORES QUE LLEVAN AL DESARROLLO HUMANO INTEGRAL

¿Cómo se puede lograr?

- ✓ Pensando y actuando en términos de comunidad.
- ✓ Luchando contra las causas estructurales de la pobreza y la desigualdad.
- ✓ Exigiendo un Estado presente y activo, que invierta a favor de los frágiles.
- ✓ Asegurando que nadie quede excluido.
- ✓ Procurando una paz duradera desde una ética global de solidaridad y servicio.

Toda persona es valiosa y tiene el derecho a vivir con dignidad. No hay mundo abierto, sin corazón abierto.

UN CORAZÓN ABIERTO AL MUNDO ENTERO

¿QUÉ MEDIDAS TRABAJAN EN POS DE LA FRATERNIDAD UNIVERSAL?

1. Acoger, proteger, promover e integrar a las personas migrantes y a todos los marginados.
2. Desarrollar la consciencia de que nos salvamos todos o no se salva nadie.
3. Buscar un ordenamiento mundial jurídico, político y económico que tienda hacia el desarrollo solidario de todos los pueblos.

¿Qué es la gratuidad?

- Hacer cosas porque sí, porque son buenas en sí mismas.
- Actuar sin esperar ningún resultado exitoso o algo a cambio.
- Incluir a todos los extranjeros, no solo a los que traen beneficios tangibles.

"La verdadera calidad de los distintos países del mundo se mide por la capacidad de pensar también como familia humana. Dios siempre da gratis".

Toda cultura sana es abierta y acogedora por naturaleza:

- Abrir la mente y el corazón nos ayuda a percibir al diferente.
- En la comunión universal cada grupo humano encuentra su belleza.
- El hombre es el ser fronterizo que no tiene fronteras.

¿Es posible la capacidad de abrirse al vecino en una familia de naciones?

LA MEJOR POLÍTICA

"La caridad, según la enseñanza de Jesús, es la síntesis de toda la Ley" **(cf. Mt 22,36-40)**

¿En qué consiste una buena política?

- Está puesta al servicio del bien común.
- No busca solamente garantizar votos.
- Fomenta un cauce para el crecimiento personal.
- Promueve una economía que favorece la diversidad productiva y la creatividad empresarial.
- Piensa con una visión amplia e incorpora el diálogo interdisciplinario.

FRATELLI TUTTI LLAMA HACIA UN ORDEN SOCIAL Y POLÍTICO CUYA ALMA SEA LA CARIDAD SOCIAL:

- ✓ Nos permite avanzar hacia una civilización del amor donde todos somos convocados.
- ✓ Reconoce a cada ser humano como un hermano o una hermana, integrando a todos.
- ✓ La caridad necesita la luz de la verdad, que es también la de la razón y la de la fe.

"La caridad social nos hace amar el bien común y nos lleva a buscar efectivamente el bien de todas las personas, en la dimensión social que las une".

En la actividad política, cada persona es sagrada y merece nuestro cariño y nuestra entrega:

Si logras ayudar a una sola persona a vivir mejor, eso ya justifica la entrega de tu vida.

DIÁLOGO Y AMISTAD SOCIAL

¿Qué significa "dialogar"?

- ACERCARSE
- EXPRESARSE
- ESCUCHARSE
- MIRARSE
- CONOCERSE
- TRATAR DE COMPRENDERSE
- BUSCAR PUNTOS DE CONTACTO

SEGÚN LA CULTURA DEL ENCUENTRO:

De todos se puede aprender algo, nadie es inservible, nadie es prescindible.

UNA SOCIEDAD PLURALISTA QUE INVITA AL DIÁLOGO:

1. Respeta toda situación de dignidad ajena.
2. Integra a los diferentes, garantizando una paz real y sólida.
3. Reconoce al otro el derecho de ser él mismo, recuperando la amabilidad.

¿Qué actitudes o hechos no ayudan al diálogo?

- La agresión que podemos llegar a manifestar, por ejemplo, en redes sociales.
- Monólogos que no se detienen a escuchar al otro.
- La descalificación rápida y humillante.

"El auténtico diálogo social supone la capacidad de respetar el punto de vista del otro".

CAMINOS DE REENCUENTRO

EN EL CAMINO HACIA LA PAZ, LOS PROCESOS DE REENCUENTRO SON MUY NECESARIOS:

- En la reconciliación verdadera.
- En el proyecto común que no anula al individuo.
- En reconocer, garantizar y reconstruir la dignidad de todas las personas.
- En la opción por los más pobres, los últimos, los descartados.
- En revalorizar y entender el sentido del perdón.

Jesucristo nunca invitó a fomentar la violencia o la intolerancia. El Evangelio pide perdonar *"setenta veces siete"* (Mt 18,22)

EL VERDADERO PERDÓN Y LA VERDADERA RECONCILIACIÓN:

- Se logran en el conflicto, superándolo a través del diálogo.
- Se abstiene de enemistades y de odio mutuo.
- Facilitan una honesta discusión, fundada en el amor a la justicia.
- No implican olvido o impunidad.
- No caen en el círculo vicioso de la venganza.

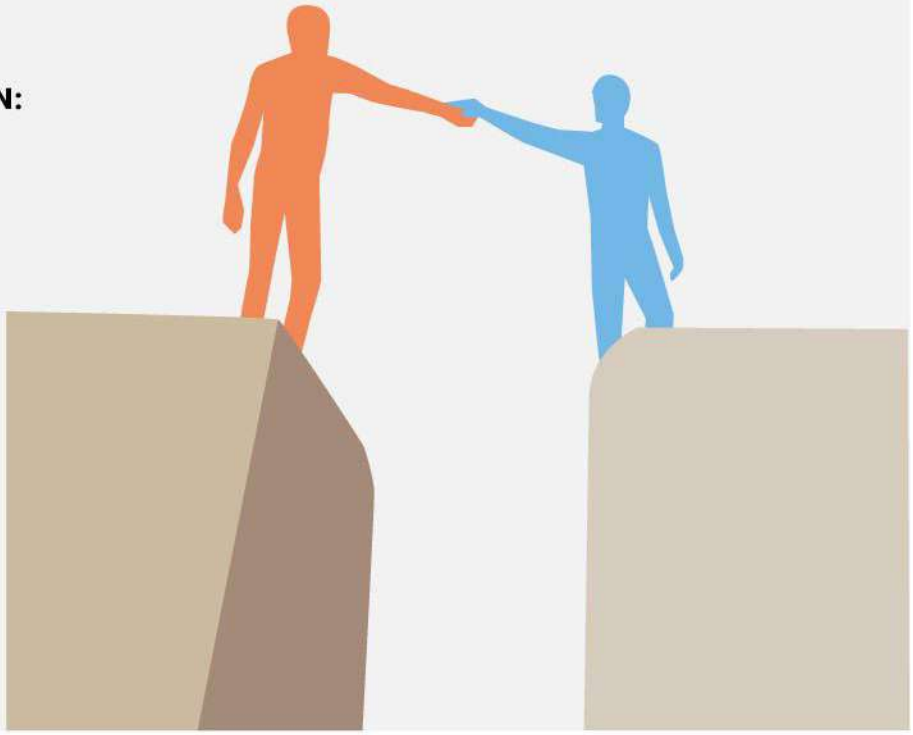

"Pido a Dios que prepare nuestros corazones al encuentro con los hermanos más allá de las diferencias de ideas, lengua, cultura, religión".

PAPA FRANCISCO

LAS RELIGIONES AL SERVICIO DE LA FRATERNIDAD EN EL MUNDO

SÓLO CON UNA CONCIENCIA DE HIJOS PODEMOS VIVIR EN PAZ ENTRE NOSOTROS:

Las distintas religiones ofrecen un aporte valioso para la construcción de la fraternidad.

Buscar a Dios nos ayuda a reconocernos compañeros de camino: **hermanos.**

La privación de la libertad de conciencia y religiosa deja a la humanidad empobrecida.

LA IGLESIA ES UNA CASA CON LAS PUERTAS ABIERTAS, PORQUE ES MADRE:

1. Tiende puentes
2. Rompe muros
3. Siembre reconciliación

ENTRE LAS RELIGIONES ES POSIBLE UN CAMINO DE PAZ:

- El punto de partida debe ser la mirada de Dios, que mira con el corazón.
- La violencia no encuentra fundamento en las convicciones religiosas.
- El culto a Dios sincero y humilde lleva al respeto de la vida, de la dignidad y la libertad.

Los líderes religiosos están llamados a ser auténticos "dialogantes": A trabajar en la construcción de la paz como auténticos mediadores.

ORACIÓN CRISTIANA ECUMÉNICA

Dios nuestro, Trinidad de amor, desde la fuerza comunitaria de tu intimidad divina derrama en nosotros el río del amor fraterno. Danos ese amor que se reflejaba en los gestos de Jesús, en su familia de Nazaret y en la primera comunidad cristiana.

Concede a los cristianos que vivamos el Evangelio y podamos reconocer a Cristo en cada ser humano, para verlo crucificado en las angustias de los abandonados y olvidados de este mundo y resucitado en cada hermano que se levanta.

Ven, Espíritu Santo, muéstranos tu hermosura reflejada en todos los pueblos de la tierra, para descubrir que todos son importantes, que todos son necesarios, que son rostros diferentes de la misma humanidad que amas.
Amén